



MONITORUL OFICIAL AL JUDEȚULUI SĂLAJ

Anul XIX, Nr.33
(serie nouă)

**HOTĂRÂRI, ORDINE, DISPOZIȚII
ȘI ALTE ACTE**

23 iunie 2011

CUPRINS

HOTĂRÂRI ALE CONSILIULUI JUDEȚEAN SĂLAJ

pag.

HOTĂRÂREA nr.73 din 30 mai 2011 privind rectificarea bugetului propriu al județului pe anul 2011	2
HOTĂRÂREA nr.74 din 30 mai 2011 pentru completarea Hotărârii Consiliului Județean Sălaj nr.138/2010 privind stabilirea taxelor și tarifelor de competența Consiliului Județean Sălaj, pentru anul 2011	9
HOTĂRÂREA nr.75 din 30 mai 2011 privind aprobarea numărului de posturi, organigramei și statului de funcții ale aparatului de specialitate al Consiliului Județean Sălaj	10
HOTĂRÂREA nr.76 din 30 mai 2011 privind aprobarea devizului general și a indicatorilor tehnico-economici pentru obiectivul de investiții „Modernizare DJ 103 N, km 2+950 - 4+707 (limită județul Cluj), trecerea la nivel cu calea ferată- Jebucu, județul Sălaj”	13
HOTĂRÂREA nr.77 din 30 mai 2011 privind aprobarea activităților cu care va fi implicat Județul Sălaj în managementul și implementarea proiectului ”Îmbunătățirea dotării cu echipamente a bazelor operaționale pentru situații de urgență din Transilvania de Nord- etapa a II-a” și a cheltuielilor Județului Sălaj aferente acestuia	15
HOTĂRÂREA nr.78 din 30 mai 2011 privind aprobarea Planului Județean de Analiză și Acoperire a Riscurilor, actualizat	16
HOTĂRÂREA nr.79 din 30 mai 2011 privind concesionarea unui imobil, în suprafață de 530 mp, și a terenului aferent, în suprafață de 100 mp, situate în municipiul Zalău, strada Salcânilor, nr. 1, aflate în domeniul public al județului	16
HOTĂRÂREA nr.80 din 30 mai 2011 privind închirierea unor spații din imobilul situat în municipiul Zalău, strada Kossuth, nr.71, aflat în domeniul public al județului	21
HOTĂRÂREA nr.81 din 30 mai 2011 privind închirierea unui spațiu din imobilul situat în municipiul Zalău, strada Unirii, nr.20, aflat în domeniul public al județului	23
HOTĂRÂREA nr.82 din 30 mai 2011 privind constituirea pachetului minim social pentru transportul feroviar public de călători pentru anul 2012, pe relațiile de transport Marghita - Șarmășag și Șimleu Silvaniei - Șarmășag	23

HOTĂRÂREA nr.73
din 30 mai 2011
privind rectificarea bugetului propriu al județului pe anul 2011

Consiliul Județean Sălaj, întrunit în ședință ordinară;

Având în vedere:

- expunerea de motive nr. 5705 din 23.0.2011 a președintelui Consiliului județean;
- raportul de specialitate nr. 5706 din 23.05.2011 al Direcției economice;
- art.19 alin. (2) din Legea nr.273/2006 privind finanțele publice locale, cu modificările și completările ulterioare;
- art.91 alin.(3) lit.a) din Legea nr.215/2001 privind administrația publică locală, republicată, cu modificările și completările ulterioare.

În temeiul art.97 alin.(1) din Legea nr.215/2001 privind administrația publică locală, republicată, cu modificările și completările ulterioare,

HOTĂRĂȘTE:

Art.1. Se aprobă rectificarea bugetului propriu al județului pe anul 2011, astfel:

a) la partea de venituri:

a1) majorarea cu suma de 163,30 mii lei - subcap.37.02.01- sponsorizare acordată de către S.C. Silcotub S.A. Zalău;

a2) diminuarea cu suma de 212,32 mii lei, din care:

a2.1) 33,26 mii lei - subcap. 04.02.04 - sume alocate din impozitul pe venit pentru echilibrarea bugetelor locale;

a2.2) 20,00 mii lei - subcap 11.02.05 - "sume defalcate din taxa pe valoarea adăugată destinate finanțării drumurilor județene și comunale",

a2.3) 159,06 mii lei - subcap.11.02.06 - sume defalcate din TVA pentru echilibrarea bugetelor locale.

b) la partea de cheltuieli:

b1) majorarea cu suma de 588,54 mii lei, din care:

b1.1) 12,00 mii lei - subcap.60.02.02, titlu 70, Centrul Militar Județean Sălaj - c/v a 10 licențe Office 2010;

b1.2) 45,00 mii lei - paragraf 67.02.03.03 - Muzeul Județean de Istorie și Artă Zalău - cofinanțarea primei ediții a evenimentului de tip festival "POROLISSUM FEST";

b1.3) 15,00 mii lei - paragraf 67.02.03.08 - Centrul de Cultură și Artă al Județului Sălaj - cofinanțarea celei de-a 36-a ediții a Festivalului "Ecouri Meseșene";

b1.4) 163,30 mii lei - cap. 68.02, titlu 70 - Județul Sălaj - lucrări de investiții privind realizarea unui "Teren de sport multifuncțional", în locația Complexului de Servicii Comunitare Cehu Silvaniei, din sponsorizarea acordată de către S.C. Silcotub S.A. Zalău;

b1.5) 353,24 mii lei - cap.80.02 - Asociația de Dezvoltare Intercomunitară Transilvania de Nord, proiect "Îmbunătățirea dotării cu echipamente a bazelor operaționale pentru situații de urgență din Transilvania de Nord - etapa a II-a", din care:

- 27,16 mii lei - contribuția Județului Sălaj din procentul de 2% din valoarea cheltuielilor eligibile ale proiectului;

- 326,08 mii lei - contribuția Județului Sălaj la suportarea TVA-ului aferent cheltuielilor eligibile ale proiectului și recuperarea ulterioară a acestuia.

b2) diminuarea cu suma de 637,56 mii lei, din care:

b2.1) 425,24 mii lei - subcap. 54.02.05 - fond de rezervă bugetară la dispoziția autorităților locale, din care:

- 12,00 mii lei - Centrul Militar Județean Sălaj c/v a 10 licențe Office 2010;

- 45,00 mii lei - subvenție de la Consiliul județean - Muzeul Județean de Istorie și Artă Zalău;

- 15,00 mii lei - subvenție Centrul de Cultură și Artă al Județului Sălaj;

- 353,24 mii lei - Asociația de Dezvoltare Intercomunitară Transilvania de Nord.

b2.2) 192,32 mii lei - cap.80.02 - cotă parte din impozitul pe venit și din sume defalcate din TVA privind cofinanțarea programelor din fonduri U.E. și fondul național, care necesită cofinanțare locală și repartizată unităților administrativ-teritoriale care au în derulare programe, au încheiate contracte cu autoritatea de management și contracte de execuție.

b2.3) 20,00 mii lei - subcap. 84.02.03.01- drumuri și poduri, titlul 20 - reparații curente;

Art.2. Aprobă repartizarea pe unități administrativ- teritoriale a sumei de 192,32 mii lei, diminuată de la art.1, pct.b2.2), conform Anexei nr.1.

Art.3. Aprobă repartizarea comunei Mirșid, a sumei de 20,00 mii lei, diminuată de la art.1, pct.a2.2), pentru reparații la drumul comunal DC21 în vederea asigurării accesului din DJ 191C spre Complexul Arheologic Porolissum;

Art.4. Se aprobă rectificarea bugetelor de venituri și cheltuieli ale: Muzeului Județean de Istorie și Artă Zalău, Centrului de Cultură și Artă al Județului Sălaj și Centrului Școlar pentru Educație Incluzivă "Speranța" Zalău, pe anul 2011, conform anexelor nr.2 - 4.

Art.5. Se aprobă bugetul de venituri și cheltuieli, activitate autofinanțată, al Centrului Școlar pentru Educație Incluzivă "Speranța" Zalău, conform Anexei nr.5.

Art.6. Se aprobă reactualizarea "Listei obiectivelor de investiții ale județului pe anul 2011", conform Anexei nr.6.

Art.7. Se aprobă reactualizarea "Listei lucrărilor de administrare, întreținere și reparații drumuri și poduri județene pe anul 2011", conform Anexei nr.7.

Art.8. Anexele nr.1- 7 fac parte integrantă din prezenta hotărâre.

Art.9. Cu ducerea la îndeplinire a prezentei hotărâri se încredințează Președintele Consiliului Județean Sălaj.

Art.10. Prezenta hotărâre se comunică la:

- Direcția economică;
- Direcția juridică și administrație locală;
- Direcția tehnică;
- Direcția managementul proiectelor și dezvoltare regională;
- Biroul de achiziții publice;
- Direcția Generală de Asistență Socială și Protecția Copilului Sălaj;
- Muzeul Județean de Istorie și Artă Zalău;
- Centrul de Cultură și Artă al Județului Sălaj;
- Centrul Militar Județean Sălaj;
- Asociația de Dezvoltare Intercomunitară Transilvania de Nord;
- Consiliul Local al Comunei Bălan;
- Consiliul Local al Comunei Poiana Blenchii;
- Consiliul Local al Comunei Pericei;
- Consiliul Local al Comunei Șimișna;
- Consiliul Local al Comunei Mirșid;
- Trezoreria Zalău;
- Direcția Generală a Finanțelor Publice Sălaj.

PREȘEDINTE,
Tiberiu Marc

Contrasemnează,
SECRETARUL JUDEȚULUI,
Cosmin-Radu Vlaicu

Anexa nr.1
la Hotărârea nr.73,
din 30.05.2011

REPARTIZAREA

pe unități administrativ-teritoriale, a sumelor defalcate din cota de 20 % din taxa pe valoarea adăugată și din unele venituri ale bugetului de stat, pentru susținerea programelor de dezvoltare locală și pentru susținerea proiectelor de infrastructură care necesită cofinanțare locală, pe anul 2011

- mii lei -

Nr. crt.	Unitatea administrativ-teritorială	Denumire proiect	50 % cofinanțare Consiliul Județean Sălaj, din cofinanțarea locală	din care:	
				cod 04.02.04 trim. III	cod 11.02.06 trim. III
0	1	2	3		
1.	BĂLAN	" Valorificarea destinației turistice Grădina Zmeilor- Plai de legendă"- proiect FADR, prin PNDR, măsura 313	2,77	0	2,77
2.	POIANA BLENCII	Asociația A.D.I. Valea Sălajului - " Dezvoltarea zonei Valea Someșului, județul Sălaj, prin reabilitarea infrastructurii tehnico-edilitare și înființarea serviciului de deșăpezire, întreținere drumuri și spații verzi", prin PNDR, măsura 322	79,98	0	79,98
3.	PERICEI	" Înlocuire, completare și implementare a sistemelor clasice de încălzire a apei calde menajere, cu sisteme alternative folosind panouri solare pentru Grădinița Pericei, Școala Gimnazială Pericei, Sala de sport cu nivel de practică sportivă competițională locală Pericei"	66,53	33,26	33,27
4.	ȘIMIȘNA	" Reabilitarea și dotarea Școlii Gimnaziale cu clasele I-VIII" -prin PNDR, măsura 322	43,04	0	43,04
		TOTAL	192,32	33,26	159,06

BUGETUL
PE TITLURI DE CHELTUIELI, ARTICOLE ȘI ALINEATE, PE ANUL 2011
Centrul Școlar pentru Educație Incluzivă "SPERANȚA" Zalău subcapitolul 65.02.07.04

DENUMIREA INDICATORILOR	COD	Buget aprobat	Influențe +/-	Buget rectificat
TOTAL CHELTUIELI (SECȚIUNEA DE FUNCȚIONARE+SECȚIUNEA DE DEZVOLTARE)		1072,00	0,00	1072,00
SECȚIUNEA DE FUNCȚIONARE		1072,00	0,00	1072,00
CHELTUIELI CURENTE	01	1072,00	0,00	1072,00
CHELTUIELI DE PERSONAL	10	893,00	0,00	893,00
Cheltuieli salariale în bani	10.01	705,14	0,00	705,14
Salarii de bază	10.01.01	519,62		519,62
Sporuri pentru condiții de muncă	10.01.05	57,84		57,84
Alte sporuri	10.01.06	50,40		50,40
Fond aferent plății cu ora	10.01.11	77,28		77,28
Contribuții	10.03	187,86	-	187,86
Contribuții pentru asigurări sociale de stat	10.03.01	140,55		140,55
Contribuții pentru asigurările de somaj	10.03.02	3,38		3,38
Contribuții pentru asigurări sociale de sănătate	10.03.03	35,14		35,14
Contribuții pentru asigurările de accidente de munca și boli profesionale	10.03.04	2,03		2,03
Contribuții pt. concedii și indemnizații	10.03.06	6,76		6,76
BUNURI ȘI SERVICII	20	176,50	-	176,50
Bunuri și servicii	20.01	101,00	-	101,00
Furnituri de birou	20.01.01	2,00		2,00
Material pentru curățenie	20.01.02	1,50		1,50
Încălzit, iluminat și forță motrică	20.01.03	79,00	-4	75,00
Apă, canal, salubritate	20.01.04	2,00		2,00
Carburanți și lubrifianți	20.01.05	7,00	1	8,00
Piese de schimb	20.01.06	0,50		0,50
Postă, telefon, telex, radio, televizor, telefax	20.01.08	4,00		4,00
Material și prestații de servicii cu caracter funcțional	20.01.09	2,50	1	3,50
Alte bunuri și servicii pentru întreținere și funcționare	20.01.30	2,50	2	4,50
Reparații curente	20.02	1,00	1	2,00
Hrană	20.03	40,00	2,00	38,00
Hrană pentru oameni	20.03.01	40,00	-2	38,00
Bunuri de natura obiectelor de inventar	20.05	0,50		0,50
Alte obiecte de inventar	20.05.30	0,50		0,50
Deplasări, deplasări, transferuri	20.06	0,50		0,50
Deplasări interne, deplasări, transferări	20.06.01	0,50		0,50
Pregătire profesională	20.13	0,50		0,50
Alte cheltuieli	20.30	33,00	1,00	34,00
Redăm și publicitate	20.30.01	0,50		0,50
Prime de asigurare viață	20.30.03	1,50		1,50
Alte cheltuieli cu bunuri și servicii	20.30.30	31,00	1	32,00
ASISTENȚĂ SOCIALĂ	57	2,50		2,50
Ajutoare sociale în natură	57.02.02	2,50		2,50

Bugetul de venituri și cheltuieli pe anul 2011
pentru activitatea finanțată parțial din venituri proprii
Subcap. 67.10.03.03 MUZEUL JUDEȚEAN DE ISTORIE ȘI ARTĂ ZALĂU

DENUMIREA INDICATORILOR	Cod indicator	Buget aprobat	Influențe +/-	Buget rectificat
TOTAL VENITURI	00.10	2.166,00	45	2.211,00
VENITURILE SECȚIUNII DE FUNCȚIONARE		2.166,00	45	2.211,00
I. Venituri curente	00.10	670,00		670,00
Alte venituri	36.10.50	670,00		670,00
II. Subvenții pentru instituții publice	43.10.09	1.496,00	45	1.541,00
TOTAL CHELTUIELI (SECȚIUNEA DE FUNCȚIONARE+SECȚIUNEA DE DEZVOLTARE)		2.166,00	45	2.211,00
SECȚIUNEA DE FUNCȚIONARE		2.166,00	45	2.211,00
CHELTUIELI CURENTE	01	2.166,00	45	2.211,00
TITLUL I CHELTUIELI DE PERSONAL	10	1.008,00		1.008,00
Cheltuieli salariale în bani	10.01	799,00		799,00
Salarii de bază	10.01.01	778,00		778,00
Sporuri pentru condiții de muncă	10.01.05	14,00		14,00
Indemnizații de delegare	10.01.13	5,00		5,00
Alte drepturi salariale în bani	10.01.30	2,00		2,00
Contribuții	10.03	209,00		209,00
Contribuții de asigurări sociale de stat	10.03.01	158,00		158,00
Contribuții de asigurări de somaj	10.03.02	4,00		4,00
Contribuții de asigurări sociale de sănătate	10.03.03	40,00		40,00
Contribuții de asigurări pentru accidente de muncă și boli profesionale	10.03.04	2,00		2,00
Contribuții pt. concedii și indemnizații	10.03.06	5,00		5,00
TITLUL II BUNURI ȘI SERVICII	20	613,00		613,00
Bunuri și servicii	20.01	402,00		402,00
Furnituri de birou	20.01.01	10,00		10,00
Material pentru curățenie	20.01.02	8,00		8,00
Încălzit, iluminat și forță motrică	20.01.03	80,00		80,00
Apă, canal și salubritate	20.01.04	10,00		10,00
Carburanți și lubrifianți	20.01.05	20,00		20,00
Piese de schimb	20.01.06	5,00		5,00
Postă, telecomunicații, radio, tv, internet	20.01.08	20,00		20,00
Material și prestații de servicii cu caracter funcțional	20.01.09	209,00		209,00
Alte bunuri și servicii pentru întreținere și funcționare	20.01.30	40,00		40,00
Reparații curente	20.02	10,00		10,00
Medicamente și materiale sanitare	20.04	5,00		5,00
Material sanitare	20.04.02	5,00		5,00
Bunuri de natura obiectelor de inventar	20.05	5,00		5,00
Alte obiecte de inventar	20.05.30	5,00		5,00

Deplasări, detașări, transferări	20.06	10,00		10,00
Deplasări interne, detașări, transferări	20.06.01	10,00		10,00
Materiale de laborator	20.09	20,00		20,00
Cărți, publicații și materiale documentare	20.11	1,00		1,00
Pregătire profesională	20.13	5,00		5,00
Protecția muncii	20.14	5,00		5,00
Alte cheltuieli	20.30	150,00		150,00
Alte cheltuieli cu bunuri și servicii	20.30.30	150,00		150,00
TITLUL IX ALTE CHELTUIELI	59	545,00	45	590,00
Ațiuni cu caracter științific și social-cultural	59.22	545,00		545,00
Alte acțiuni cu caracter științific și social-cultural		80,00		80,00
Program "POROLISSUM FEST" ediția I 2011,		-	45	45,00
Program "Conservarea și întreținerea Complexului arheologic Porolissum"		65,00		65,00
Program de cercetare arheologică "Acumulare permanentă Suplacu de Barcău"		400,00		400,00

Anexa nr.4
la Hotărârea nr.73,
din 30.05.2011

Bugetul de venituri și cheltuieli pe anul 2011
pentru activitatea finanțată parțial din venituri proprii
Subcap. 67.10. CENTRUL DE CULTURĂ ȘI ARTĂ AL JUDEȚULUI SĂLAJ

mii lei				
DENUMIREA INDICATORILOR	Cod indicator	Buget aprobat	Influențe + / -	Buget rectificat
TOTAL VENITURI	00.10	1.403,00	15,00	1.418,00
VENITURILE SECȚIUNII DE FUNCȚIONARE		1.403,00	15,00	1.418,00
I Venituri curente:	00.10	126,00		126,00
Venituri din prestări de servicii și alte activități	33.10	126,00		126,00
Taxe și alte venituri în învățământ	33.10.05	80,00		80,00
Venituri din prestări de servicii	33.10.08	17,00		17,00
Venituri din serbări și spectacole școlare, manifestări culturale, artistice și sportive	33.10.19	29,00		29,00
II Subvenții pentru instituții publice	43.10.09	1.277,00	15,00	1.292,00
TOTAL CHELTUIELI (SECȚIUNEA DE FUNCȚIONARE+SECȚIUNEA DE DEZVOLTARE)		1.403,00	15,00	1.418,00
SECȚIUNEA DE FUNCȚIONARE		1.403,00	15,00	1.418,00
CHELTUIELI CURENTE	01	1.403,00	15,00	1.418,00
TITLUL I CHELTUIELI DE PERSONAL	10	953,00		953,00
Cheltuieli salariale în bani	10.01	747,00		747,00
Salarii de bază	10.01.01	700,00		700,00
Sporuri pentru condiții de muncă	10.01.05	22,00		22,00
Alte sporuri	10.01.06	4,50		4,50
Fond aferent plății cu ora	10.01.11	10,50		10,50
Indemnizații de delegare	10.01.13	10,00		10,00
Contribuții	10.03	206,00		206,00
Contribuții de asigurări sociale de stat	10.03.01	155,00		155,00
Contribuții de asigurări de șomaj	10.03.02	3,80		3,80
Contribuții de asigurări sociale de sănătate	10.03.03	39,00		39,00
Contribuții de asigurări pentru accidente de muncă și boli profesionale	10.03.04	1,70		1,70
Contribuții pt. concedii și indemnizații	10.03.06	6,50		6,50
TITLUL II BUNURI ȘI SERVICII	20	450,00	15,00	465,00
Bunuri și servicii	20.01	176,50		176,50
Furnituri de birou	20.01.01	3,00		3,00
Materiale pentru curățenie	20.01.02	2,00		2,00
Încălzit, iluminat și forță motrică	20.01.03	60,00		60,00
Apă, canal și salubritate	20.01.04	2,50		2,50
Carburanți și lubrifianți	20.01.05	10,00		10,00
Piese de schimb	20.01.06	7,00		7,00
Transport	20.01.07	55,00		55,00
Poștă, telecomunicații, radio, tv, internet	20.01.08	11,00		11,00
Materiale și prestări de servicii cu caracter funcțional	20.01.09	26,00		26,00
Reparații curente	20.02	15,00		15,00
Bunuri de natura obiectelor de inventar	20.05	10,00		10,00
Alte obiecte de inventar	20.05.30	10,00		10,00
Deplasări, detașări, transferări	20.06	10,00		10,00
Deplasări interne, detașări, transferări	20.06.01	6,00		6,00
Deplasări în străinătate	20.06.02	4,00		4,00
Cărți, publicații și materiale documentare	20.11	4,00		4,00
Pregătire profesională	20.13	5,00		5,00
Alte cheltuieli	20.30	229,50	15,00	244,50
Alte cheltuieli cu bunuri și servicii	20.30.30	229,50	15,00	244,50

Bugetul de venituri și cheltuieli pe anul 2011
pentru activitatea finanțată integral din venituri proprii
Subcap. 65.10. Centrul Școlar pentru Educație Incluzivă "SPERANȚA" Zalău

- mii lei -

DENUMIREA INDICATORILOR	Cod indicator	PREVEDERI ANUALE	Trim. I	Trim. II	Trim. III	Trim. IV
TOTAL VENITURI	00.10	0,31		0,31		
VENITURILE SECȚIUNII DE FUNCȚIONARE		0,31		0,31		
Transferuri voluntare, altele decât subvențiile	37.10	0,31		0,31		
Donații și sponsorizări	37.10.04	0,31		0,31		
TOTAL CHELTUIELI (SECȚIUNEA DE FUNCȚIONARE+SECȚIUNEA DE DEZVOLTARE)		0,31	-	0,31	-	
SECȚIUNEA DE FUNCȚIONARE		0,31	-	0,31	-	
CHELTUIELI CURENTE	01	0,31	-	0,31	-	
TITLUL II BUNURI ȘI SERVICII	20	0,31	-	0,31	-	-
Bunuri și servicii	20.01	-				
Furnituri de birou	20.01.01					
Materiale pentru curățenie	20.01.02					
Încalzit, iluminat și forță motrică	20.01.03					
Apă, canal și salubritate	20.01.04					
Carburanți și lubrifianți	20.01.05					
Piese de schimb	20.01.06					
Transport	20.01.07					
Poștă, telecomunicații, radio, tv, internet	20.01.08					
Materiale și prestări de servicii cu caracter funcțional	20.01.09					
Reparații curente	20.02		-	-		
Bunuri de natura obiectelor de inventar	20.05					
Alte obiecte de inventar	20.05.30					
Deplasări, detașări, transferări	20.06					
Deplasări interne, detașări, transferări	20.06.01					
Deplasări în străinătate	20.06.02			-		
Cărți, publicații și materiale documentare	20.11					
Pregătire profesională	20.13					
Alte cheltuieli	20.30	0,31	-	0,31	-	
Alte cheltuieli cu bunuri și servicii	20.30.30	0,31	-	0,31	-	

Lista
obiectivelor de investiții pe anul 2011, cu finanțare parțială sau integrală de la bugetul local, din surse proprii, credite și alte surse constituite

mii lei

Nr. crt	Denumirea obiectivului	Valoarea aprobată actualiz.	Influență mai + / -	Valoarea totală actualiz.	Chelt. din total surse de finanțare	Din surse proprii	Credite bancare interne	Credite externe	Alte surse constituite potrivit legii	Alocații bugetare	Capacități	Termen P.I.F.
	TOTAL, din care:	163231,45	12,00	163.243,45	163.243,45	2399,70	0,00	0,00	2487,00	158356,75	0	0
A	Investiții în continuare	96249,76	0,00	96.249,76	96.249,76	100,00	0,00	0,00	0,00	96149,76	0	0
B	Investiții noi	62209,99	13,23	62.223,22	62.223,22	1880,00	0,00	0,00	0,00	60343,22	0,00	0,00
C	Alte cheltuieli de investiții, din care:	4771,70	-1,23	4.770,47	4.770,47	419,70	0	0	2487,00	1863,77	0	0
	CAP 51.02. Autorități executive - Consiliul județean TOTAL, din care:	961,80		961,80	961,80	0	0	0	0	961,8	0	0
A	Investiții în continuare	533,80		533,80	533,80					533,8		
1	Centrala termică la Centrul de Instruire Boghiș	123,80		123,80	123,80					123,8		
2	Realizare spații etaj I,II și III, clădirea Meșes, Zalău	360,00		360,00	360,00					360		
3	Reabilitare spați Lt col. Prețoiu nr. 100 (atelier)	50,00		50,00	50,00					50		
B	Investiții noi	0,00		-	-					0		
C	Alte cheltuieli de investiții, din care:	428,00		428,00	428,00	0	0	0	0	428	0	0
	a) achiziții de imobile;	0,00		-	-							
	b) dotări independente;	135,10		135,10	135,10					135,1		
	c) cheltuieli pentru elaborarea studiilor de fezabilitate, a studiilor de fezabilitate, a proiectelor și a altor studii aferente obiectivelor de investiții;	100,00		100,00	100,00					100		
	e) lucrări de foraj, cartarea terenului, fotogrammetrie, determinări seismologice, consultanță, asistență tehnică și alte cheltuieli asimilate investițiilor (RK), potrivit legii.	192,90		192,90	192,90					192,9		
	CAP 60.02. Centrul Militar Salaj + TOTAL, din care:	0,00	12	12,00	12,00	0	0	0	0	12	0	0
A	Investiții în continuare	0,00		-	-					0		
B	Investiții noi	0,00		-	-					0		
C	Alte cheltuieli de investiții, din care:	0,00	12	12,00	12,00	0	0	0	0	12	0	0
	a) achiziții de imobile;	0,00		-	-							
	b) dotări independente;	0,00		-	-							
	c) cheltuieli pentru elaborarea studiilor de fezabilitate, a studiilor de fezabilitate, a proiectelor și a altor studii aferente obiectivelor de investiții;	0,00		-	-							
	d) cheltuieli de expertiză, proiectare și de execuție privind consolidările și intervențiile pentru prevenirea sau înlăturarea efectelor produse de acțiuni accidentale și calamități naturale - cutremure, inundații, alunecări, prăbușiri și tasări de teren, incendii, accidente tehnice, precum și cheltuielile legate de realizarea acestor investiții;	0,00		-	-							

	e) lucrări de foraj, cartarea terenului, fotogrammetrie, determinări seismologice, consultanță, asistență tehnică și alte cheltuieli asimilate investițiilor, potrivit legii.	0,00	12	12,00	12,00					12		
	Paragraful 66.02.06.01 -Consiliul Județean-	8549,90		8.549,90	8.549,90	0	0	0	0	8549,9	0	0
A	Investiții în continuare	8549,90		8.549,90	8.549,90					8549,9		
1	Cheltuieli aferente programului cu finanțare nerambursabilă FEN-„Reabilitarea corpurilor A și B ale Spitalului Județean de Urgență Zalău”	8549,90		8.549,90	8.549,90					8549,9		
B	Investiții noi	0,00		-	-							
C	Alte cheltuieli de investiții, din care:	0,00		-	-	0	0	0	0	0	0	0
	Paragraful 66.10.06.01 Spitalul Județean de Urgență Zalău TOTAL, din care:	5058,66		5.058,66	5.058,66	2395,7	0	0	2487	175,96	0	0
A	Investiții în continuare	100,00		100,00	100,00	100				0		
	A.1. Modernizare secția Spitalul Județean de Urgență Zalău - corp A secția Pneumologie (TBC)	100,00		100,00	100,00	100						
B	Investiții noi	1942,96		1.942,96	1.942,96	1880				62,96		
	B.1. Extindere corp „A	524,00		524,00	524,00	524				0		
	B.2. Modernizare și reabilitare SPALATORIE	427,00		427,00	427,00	427				0		
	B.3. Mansardare parțială spațiu pod aferent ambulatoriului integrat de specialitate (policlinică) , moderniz.gr.san. și modernizare fișier	339,00		339,00	339,00	339				0		
	B.4. Amenajare Centru de Sănătate Mintală PEDIATRICA în construcție existentă	210,00		210,00	210,00	210				0		
	B.5. Modernizare și reconfigurare spații de spitalizare în vederea acreditării	370,00		370,00	370,00	370				0		
	B.6. Termoizolare parțială intrados planșeu și finalizare rep. acoperiș la bloc alimentar	10,00		10,00	10,00	10				0		
	B.7. Contribuția Consiliului Județean la cofinanțarea lucrărilor ce se vor realiza la Spitalul Județean de Urgență Zalău, conform art.190*5, alin (1), lit. b,c și d din Legea nr. 95/2006 privind reforma în domeniul sănătății	62,96		62,96	62,96					62,96		
C	Alte cheltuieli de investiții, din care:	3015,70		3.015,70	3.015,70	415,7	0	0	2487	113	0	0
	a) achiziții de imobile;	0,00		-	-					0		
	b) dotări independente;	1964,60		1.964,60	1.964,60	264,6				1615	85	
	c) cheltuieli pentru elaborarea studiilor de fezabilitate, a studiilor de fezabilitate, a proiectelor și a altor studii aferente obiectivelor de investiții;	0,00		-	-					0		
	d) cheltuieli de expertiză, proiectare și de execuție privind consolidările și intervențiile pentru prevenirea sau înlăturarea efectelor produse de acțiuni accidentale și calamități naturale cutremure, inundații, alunecări, prăbușiri și tasări de teren, incendii, accidente tehnice, precum și cheltuielile legate de realizarea acestor investiții;	20,60		20,60	20,60	20,6						
	e) lucrări de foraj, cartarea terenului, fotogrammetrie, determinări seismologice, consultanță, asistență tehnică și alte cheltuieli asimilate investițiilor (RK), potrivit legii.	1030,50		1.030,50	1.030,50	130,5				872	28	
	Paragraful 67.02.Consiliul Județean Sălaj :	620,00		620,00	620,00	0	0	0	0	620	0	0
A	Investiții în continuare	0,00		-	-					0		
B	Investiții noi	500,00		500,00	500,00					500		
1	Lucrări de alimentare cu apă la Castrul Roman Porolissum - Moigrad	210,00		210,00	210,00					210		
2	Proiect „Dezvoltare zonă turistică- Complexul Arheologic Porolissum” , din care:	100,00		100,00	100,00					100		
	- măsurători geo-fizice în zona propusă de proiectul Strada Romană-Via Porolissum	26,10		26,10	26,10					26,1		
3	Reabilitare drum de acces la Amfiteatrul Roman din cadrul Castrului Roman Porolissum - Moigrad	190,00		190,00	190,00					190		
C	Alte cheltuieli de investiții, din care:	120,00		120,00	120,00	0	0	0	0	120	0	0
	e) lucrări de foraj, cartarea terenului, fotogrammetrie, determinări seismologice, consultanță, asistență tehnică și alte cheltuieli asimilate investițiilor (RK), potrivit legii.	120,00		120,00	120,00					120		
	Cap. 68.02. Consiliul Județean Sălaj:	2662,71		2.662,71	2.662,71	0	0	0	0	2.662,71	0	0
A	Investiții în continuare	2012,71		2.012,71	2.012,71				0	2012,71		
1	Achiziționarea terenului aferent complexului social administrativ și cantinei din Șarmășag	100,00		100,00	100,00					100		
2	Lucrări de construcții complementare la complexele de servicii sociale pentru copii din Jibou, Șimleu Silvaniei și Zalău	77,20		77,20	77,20					77,2		
3	Modernizarea și extinderea Complexului de Servicii Comunitare Cehu Silvaniei prin înființarea de ateliere vocaționale pentru tinerii ieșiți din sistemul rezidențial, din care:	943,50		943,50	943,50					943,5		
	- proiect ” Modernizarea și extinderea Complexului de Servicii Comunitare Cehu Silvaniei prin înființarea de ateliere vocaționale pentru tinerii ieșiți din sistemul rezidențial”	750,70		750,70	750,70					750,7		
	- lucrări de termosistem cu tencuială minerală la fațadele celor două clădiri	192,80		192,80	192,80					192,8		
4	Modernizarea Complexelor de Servicii Sociale pentru copii din Jibou, Șimleu și Zalău	892,01		892,01	892,01					892,01		
B	Investiții noi	10,00		10,00	10,00					10,00		
1	Achiziționare teren 4.5 ari pentru CSC Cehu Silvaniei	10,00		10,00	10,00					10,00		
C	Alte cheltuieli de investiții, din care:	640,00		640,00	640,00	0	0	0	0	640	0	0
	a) achiziții de imobile;	0,00		-	-					0		
	b) dotări independente;	0,00		-	-							
	c) cheltuieli pentru elaborarea studiilor de fezabilitate, a studiilor de fezabilitate, a proiectelor și a altor studii aferente obiectivelor de investiții;	640,00		640,00	640,00					640		
	Cap. 68.02.Direcția Județeană de Asistență Socială și Protecția Copilului Sălaj:	1478,00	0	1.478,00	1.478,00	0	0	0	0	1478,00	0	0
A	Investiții în continuare	138,80	0	138,80	138,80				0,00	138,80		
1	Lucrări în continuare realizarea alimentării cu gaz, inclusiv instalație și centrală gaz, precum și amenajarea spațiului și instalarea unui hidrant la CSC Cehu Silvaniei	138,80		138,80	138,80					138,8		
B	Investiții noi	924,20	13,23	937,43	937,43				0,00	937,43		
1	Reabilitare clădire Nr. 2 (dormitoare) la CIA Boghis	90,00		90,00	90,00					90		
2	Rezidirea peretilor din saloane la CSPAȘ Crasna	76,70		76,70	76,70					76,7		
3	Amenajare spațiu dormitoare la CIAȘ Jibou	34,50	-0,56	33,94	33,94					33,94		
4	Contrib. Consiliului județean la cofinanțarea proiectului „Restructurarea CITO Bădăcin prin înființarea CIA Nufălău”, cod 4825-RO, denulat prin Ministerul Muncii și Protecției Sociale-împrumut de la BIRD	410,00		410,00	410,00					410,00		
5	Contribuția Consiliului județean la cofinanțarea proiectului „Construcție Centre sociale cu destinație multifuncțională la Complexele de servicii sociale pentru copii ”Șimleu Silvaniei, Cehu Silvaniei și Jibou, cod 4825-RO, denulat prin Ministerul Muncii și Protecției Sociale-împrumut de la BIRD	303,00		303,00	303,00					303,00		

	Refacere uși la pod și acces exterior, instalație electrică la C.A.M.S. Ilcanda cf. Ord. comun al MAI și MS nr 1129/188	10,00	-10	-	-	-	-	-	-	0,00	-	-
6	D.G.A.S.P.C. Sălaj									0,00		
7	Achiziționare teren 4.5 ari pentru CSC Cehu Silvaniei			-	-					0,00		
	Refacere uși la pod și acces exterior, instalație electrică la C.A.M.S. Ilcanda cf. Ord. comun al MAI și MS nr 1129/188	0,00	10	10,00	10,00					10,00		
9	Adaptarea instalației de alimentare cu gaz metan la centrale termice și a blocului alimentat înactiv proiectare în vederea finalizării lucrărilor de modernizare la CSC Jibou	0,00	13,79	13,79	13,79					13,79		
	A Alte cheltuieli de investiții, din care:	415,00	-13,23	401,77	401,77	0	0	0	0	401,77	0	0
	a) achiziții de imobile;	0,00	-	-	-					0		
	b) dotări independente;	350,00	-11,85	338,15	338,15					338,15		
	c) cheltuieli pentru elaborarea studiilor de fezabilitate, a studiilor de fezabilitate, a proiectelor și a altor studii aferente obiectivelor de investiții;	65,00	-1,38	63,62	63,62					63,62		
	Cap. 70.02. Servicii și dezvoltare publică - alimentare cu apă	249,80		249,80	249,80	0	0	0	0	249,80	0	0
A	Investiții în continuare	249,80		249,80	249,80					249,80		
1	Redevvența Companiei de Apă Cluj	154,80		154,80	154,80					154,80		
2	Contribuția Consiliului județean la cofinanțarea proiectului "Extindere și reabilitarea sistemelor de apă și apă uzată din Jud Cluj - Salaj"	95,00		95,00	95,00					95		
B	Investiții noi	0,00		-	-					0		
C	Alte cheltuieli de investiții, din care:	0,00		-	-	0	0	0	0	0	0	0
	Cap. 74.02. Servicii dezvoltare publică TOTAL, din care:	26843,00		26.843,00	26.843,00	0	0	0	0	26843	0	0
A	Investiții în continuare	26843,00		26.843,00	26.843,00					26843		
	Cheltuieli aferente programului cu finanțare nerambursabilă FEN - Sistem de management integrat al deșeurilor în județul Sălaj	26843,00		26.843,00	26.843,00					26843		
B	Investiții noi	0,00		-	-					0		
C	Alte cheltuieli de investiții, din care:	0,00		-	-	0	0	0	0	0	0	0
	Cap. 80.02. Programe de dezvoltare regională și socială	9301,59		9.301,59	9.301,59	0	0	0	0	9301,59	0	0
A	Investiții în continuare	9301,59		9.301,59	9.301,59					9301,59		
	Proiect FEN - Restaurarea patrimoniului istoric și cultural al Consiliului Județean Sălaj - editarea Centrului Militar Județean, Muzeul Județean de Istorie și Artă Zalău și Galeriile de Artă "Ioan Sima"	9301,59		9.301,59	9.301,59					9301,59		
B	Investiții noi	0,00		-	-					0		
C	Alte cheltuieli de investiții, din care:	0,00		-	-	0	0	0	0	0	0	0
	Cap. 84.02. Drumuri și poduri TOTAL, din care:	107501,99		107.501,99	107.501,99	0	0	0	0	107501,99	0	0
A	Investiții în continuare	48520,16		48.520,16	48.520,16					48520,16		
1	Proiect FEN - "Reabilitarea drumului Ciucea - Crasna - Virșol"	38442,46		38.442,46	38.442,46					38442,46		
2	Asfaltare DJ 110 B Bobota-Zalnoc, 25+000-38+207	4729,00		4.729,00	4.729,00					4729		
3	Reabilitare DJ 110 C Ilcanda - Dolhem	1415,00		1.415,00	1.415,00					1415		
4	Reabilitare DJ 110 B Băldăcin - Ilcanda	1,00		1,00	1,00					1		
5	Reabilitare 110A Arhid - limita de județ Satu Mare (pietruite)	261,00		261,00	261,00					261		
6	Asfaltare, modernizare DJ103N, din care:	1572,00		1.572,00	1.572,00					1572		
	- Asfaltare DJ103N: Săraș-Jebucu - DNIG, km 6+000-12+515	1172,00		1.172,00	1.172,00					1172		
	- Modernizare DJ 103N (lim Cluj - Jebucu km 2+950-4+707	400,00		400,00	400,00					400		
	Asfaltare DJ108N:Almăș-Băbuș-Mesteacăn, km 18+000-72+000	1876,00		1.876,00	1.876,00					1876		
8	Reabilitare DJ 109 R, Gălbău - Romita	223,70		223,70	223,70					223,7		
B	Investiții noi	58832,83		58.832,83	58.832,83					58832,83		
1	Reabilitare DJ 109 Hida- Dragoș-lim Jud Cluj	500,00		500,00	500,00					500,00		
2	Reabilitare DJ 108 A Agriș-Puic	500,00		500,00	500,00					500,00		
3	Reabilitarea drumului județean DJ 108A: DN1F - Rominăș-Crăciuna - Jibou - Băneasa	57832,83		57.832,83	57.832,83					57832,83		
C	Alte cheltuieli de investiții, din care:	149,00		149,00	149,00	0	0	0	0	149	0	0
	c) cheltuieli pentru elaborarea studiilor de fezabilitate, a studiilor de fezabilitate, a proiectelor și a altor studii aferente obiectivelor de investiții;	149,00		149,00	149,00					149		
	Cap. 67.15. Bibliotecă Județeană "Ionuț Scipione Bădescu" Sălaj	4,00		4,00	4,00	4	0	0	0	0	0	0
C	Alte cheltuieli de investiții, din care:	4,00		4,00	4,00	4	0	0	0	0	0	0
	e) lucrări de foraj, cartarea terenului, fotogrammetrie, determinări seismologice, consultanță, asistență tehnică și alte cheltuieli asimilate investițiilor (R&D), potrivit legii.	4,00		4,00	4,00	4						

Anexa nr.7
la Hotărârea nr.73,
din 30.05.2011

LISTA
lucrărilor de administrare, întreținere și reparații drumuri județene, poduri și investiții, pe anul 2011

MII LEI						
Nr. crt.	Denumirea activității, lucrărilor propuse	UM	Cantitate	Buget aprobat	Influente + / -	Buget rectificat
A	Servicii pregătitoare aferente întreținerii și reparării drumurilor publice			0	0	0
B	Servicii privind întreținerea curentă a drumurilor publice			1942,30	-20,00	1922,30
101	Întreținerea curentă pe timp de vară			1142,30	0,00	1142,30
101.1	Întreținerea părții carosabile			742,30	0,00	742,30
101.1.1	Întreținerea îmbrăcăminții asfaltice			642,30	0,00	642,30
101.1.5	Întreținere drumuri pietruite			100,00	0,00	100,00
	DJ108S: Zalha-Cernuc			25,00	0,00	25,00
	DJ109E: Buzăș-Lozna			25,00	0,00	25,00
	DJ110E: Plopiș-Făgetu			25,00	0,00	25,00
	DJ191D: Tusa-lim jud CJ			25,00	0,00	25,00
101.2	Întreținerea comună a tuturor drumurilor			300,00	0,00	300,00
101.2.1	Întreținerea platformei drumurilor, tăieri de acostamente, desfundări de șanțuri, cosiri de vegetație			200,00	0,00	200,00
101.2.3	Întreținerea mijloacelor de siguranță rutieră			100,00	0,00	100,00
101.3	Întreținerea curentă la poduri și podețe			100,00	0,00	100,00
101.3.1	Refaceri podețe			100,00	0,00	100,00
101.3.2	Recondiționări parapetei la poduri, refacere rosturi cale pod			0,00	0,00	0,00

102	Întreținerea pe timp de iarnă a drumurilor județene			800,00	-20,00	780,00
C	Întreținerea periodică			2427,00	0,00	2427,00
106	Covoare bituminoase (un strat)			2287,00	0,00	2287,00
	DJ103N:Sfâraș - Jebucu			500,00	0,00	500,00
	DJ108S: Rus-șimișna-Zalha			1787,00	0,00	1787,00
107	Siguranță rutieră			100,00	0,00	100,00
111.1	Șanturi și rigole betonate			40,00	0,00	40,00
E	Reparații curente la drumuri, poduri și anexe			42,70		42,70
113.1	Lucrări accidentale: refaceri după inundații, alunecări de terenuri, afuieri de poduri, cutremure, accidente rutiere, pentru aducerea drumurilor și a podurilor la starea tehnică inițială			42,70	0,00	42,70
113.2.1	Lucrări de primă intervenție pe DJ108F - Chieșd			16,20	0,00	16,20
113.2.2	Lucrări de primă intervenție pe DJ110- Dumușlău			26,50	0,00	26,50
	TOTAL LUCRĂRI DE REPARAȚII CURENTE			4412,00	-20,00	4392,00

ROMÂNIA
JUDEȚUL SĂLAJ
CONSILIUL JUDEȚEAN

HOTĂRÂREA nr.74
din 30 mai 2011

pentru completarea Hotărârii Consiliului Județean Sălaj nr.138/2010 privind stabilirea taxelor și tarifelor de competența Consiliului Județean Sălaj, pentru anul 2011

Consiliul Județean Sălaj, întrunit în ședință ordinară;

Având în vedere:

- expunerea de motive nr. 5686 din 23.05.2011 a președintelui Consiliului județean;
- raportul de specialitate nr. 5687 din 23.05.2011 al Direcției economice;
- adresa nr. 218 din 10.05.2011 a Camerei Agricole a Județului Sălaj;
- prevederile art. 283 și 288 din Legea nr.571/2003 privind Codul fiscal, cu modificările și completările ulterioare;
- art.27 din Legea nr.273/2006 privind finanțele publice locale, cu modificările și completările ulterioare.
- art.91 alin.(1) lit.b) și art.91 alin.(3) lit.c) din Legea nr.215/2001 privind administrația publică locală, republicată, cu modificările și completările ulterioare.

În temeiul art.97, alin.(1), din Legea nr.215/2001 privind administrația publică locală, republicată, cu modificările și completările ulterioare,

HOTĂRĂȘTE:

Art.1. Se completează Anexa nr.12, "Taxe și tarife pentru serviciile prestate de Camera Agricolă a Județului Sălaj, pentru anul 2011", la Hotărârea Consiliului Județean Sălaj nr.138/2010 privind stabilirea taxelor și tarifelor de competența Consiliului Județean Sălaj, pentru anul 2011, prin introducerea a două noi poziții, după cum urmează:

- "poziția nr.9: Întocmirea de cereri de plată pentru Măsura 141 și Măsura 112 - 50 lei/proiect";
- "poziția nr.10: Întocmirea de acte adiționale, note explicative și memorii justificative pentru Măsura 112 și Măsura 121 - 50 lei/proiect".

Art.2. Prevederile prezentei hotărâri intră în vigoare cu data de 01.06. 2011.

Art.3. Cu ducerea la îndeplinire a prezentei hotărâri se încredințează Camera Agricolă a Județului Sălaj.

Art.4. Prezenta hotărâre se comunică cu:

- Direcția economică;
- Direcția juridică și administrație locală;
- Camera Agricolă a Județului Sălaj
- Direcția Generală a Finanțelor Publice Sălaj;
- Trezoreria Zalău.

PREȘEDINTE,
Tiberiu Marc

Contrasemnează,
SECRETARUL JUDEȚULUI,
Cosmin-Radu Vlaicu

HOTĂRÂREA nr.75
din 30 mai 2011
privind aprobarea numărului de posturi, organigramei și statului de funcții ale
aparaturii de specialitate al Consiliului Județean Sălaj

Consiliul Județean Sălaj, întrunit în ședință ordinară;

Având în vedere:

- expunerea de motive nr.5692 din 23.05.2011 a președintelui Consiliului Județean Sălaj;
- raportul de specialitate nr.5693 din 23.05.2011 al Direcției juridice și administrație locală;
- avizul Agenției Naționale a Funcționarilor Publici nr.883533 din 05.05.2011;
- pct.13 din Ordonanța de urgență a Guvernului nr.7/2011 privind modificarea și completarea Legii nr.350/2011 privind amenajarea teritoriului și urbanismul;
- art.107 din Legea nr.188/1999 privind Statutul funcționarilor publici, republicată, cu modificările și completările ulterioare;
- prevederile Ordonanței de urgență a Guvernului nr.162/2008 privind transferul ansamblului de atribuții și competențe exercitate de Ministerul Sănătății Publice către autoritățile administrației publice locale;
- art.91, alin.(2), lit.c) din Legea nr.215/2001 privind administrația publică locală, republicată, cu modificările și completările ulterioare.

În temeiul art.97, alin.(1), din Legea nr.215/2001 privind administrația publică locală, republicată, cu modificările și completările ulterioare,

HOTĂRĂȘTE:

Art.1. Se aprobă numărul de posturi, organigrama și statul de funcții ale aparatului de specialitate al Consiliului Județean Sălaj, ca urmare a modificării structurilor organizatorice ale unor direcții și compartimente din cadrul acestuia, conform anexelor nr.1 și 2, parte integrantă din prezenta hotărâre.

Art.2. Cu data intrării în vigoare a prezentei hotărâri își încetează aplicabilitatea anexele nr. 1a și 1b la Hotărârea Consiliului Județean Sălaj nr.6 din 25 ianuarie 2011 privind aprobarea numărului de posturi, organigramei și statului de funcții ale aparatului de specialitate al Consiliului Județean Sălaj și ale instituțiilor publice din subordinea Consiliului Județean Sălaj, cu modificările ulterioare.

Art.3. Cu ducerea la îndeplinire a prezentei hotărâri se încredințează:

- Președintele Consiliului Județean Sălaj;
- Direcția economică;
- Direcția juridică și administrație locală.

Art.4. Prezenta hotărâre se comunică la:

- Președintele, vicepreședinții Consiliului județean, secretarul județului și administratorul public al județului;
- Direcția juridică și administrație locală;
- Direcția economică;
- Agenția Națională a Funcționarilor Publici.

PREȘEDINTE,
Tiberiu Marc

Contrasemnează,
SECRETARUL JUDEȚULUI,
Cosmin-Radu Vlaicu

STAT DE FUNCȚII

Nr. crt.	Funcția		Nivelul studiilor	Gradul/Gradul profesional/ treapta profesională	Numărul de posturi
	Conducere	Execuție			
0	1	2	3	4	5
A.	FUNCȚII DE DEMNITATE PUBLICĂ - TOTAL				3
1.	Președinte		S		1
2.	Vicepreședinte		S		2
B.	SECRETAR AL JUDEȚULUI				1
	Secretar al județului		S		1
C.	ADMINISTRATOR PUBLIC AL JUDEȚULUI				1
	Administrator public al județului		S		1
D.	APARATUL DE SPECIALITATE AL CONSILIULUI JUDEȚEAN				133
1.	Funcții publice				101
2.	Personal contractual				32
I.	TOTAL FUNCȚII PUBLICE (II+III)				101
1.	Funcții publice de conducere				12
2.	Funcții publice de execuție				89
II.	FUNCȚII PUBLICE GENERALE (a+b)				100
a)	FUNCȚII PUBLICE DE CONDUCERE				11
1.	Director executiv		S	II	4
2.	Șef serviciu		S	II	4
3.	Șef birou		S	II	3
b)	FUNCȚII PUBLICE DE EXECUȚIE				89
1.		Auditor	S	Superior	2
2.		Consilier, inspector, consilier juridic	S	Superior	31
			S	Principal	18
			S	Asistent	26
			S	Debutant	2
3.		Referent de specialitate	SSD	Superior	2
4.		Referent	M	Superior	5
			M	Principal	3
III.	FUNCȚII PUBLICE SPECIFICE (a+b)				1
a)	FUNCȚII PUBLICE SPECIFICE DE CONDUCERE - TOTAL				1
	Arhitect șef		S	II	1
b)	FUNCȚII PUBLICE SPECIFICE DE EXECUȚIE - TOTAL				
IV.	PERSONAL CONTRACTUAL (a+b+c)				32
a)	FUNCȚII DE CONDUCERE				3
1.	Director de cabinet		S		1
2.	Șef serviciu		S	II	1
3.	Șef birou		S	II	1
b)	FUNCȚII DE EXECUȚIE				17
1.		Consilier	S		2
2.		Expert	S		1
3.		Inspector de specialitate	S	I A - D	6
4.		Subinginer	SSD	I A - D	2
5.		Referent	M	I A - D	6
c)	PERSONAL DIN ACTIVITATEA ADMINISTRATIV, GOSPODĂRIRE, ÎNTREȚINERE ȘI DESERVIRE				12
1.		Îngrijitor	G/M		4
2.		Muncitor (instalator, electrician, pază)	G/M	I - VI	2
3.		Șofer I	G/M		6
	TOTAL (A + B + C + D)				138

**HOTĂRÂREA nr.76
din 30 mai 2011**

**privind aprobarea devizului general și a indicatorilor tehnico-economici pentru
obiectivul de investiții „Modernizare DJ 103 N, km 2+950 - 4+707 (limită județul Cluj),
trecerea la nivel cu calea ferată- Jebucu, județul Sălaj”**

Consiliul Județean Sălaj, întrunit în ședință ordinară;

Având în vedere:

- expunerea de motive nr.5728 din 23.05.2011 a președintelui Consiliului județean;
- raportul de specialitate nr. 5729 din 23.05.2011 al Direcției tehnice;
- prevederile art.91 alin.(3) lit.f) din Legea nr.215/2001 privind administrația publică locală, republicată, cu modificările și completările ulterioare.

În temeiul art.97, alin.(1), din Legea nr. 215/2001 privind administrația publică locală, republicată, cu modificările și completările ulterioare.

HOTĂRĂȘTE:

Art. 1. Aprobă devizul general și indicatorii tehnico-economici pentru obiectivul de investiții "Modernizare DJ 103 N, km 2+950 - 4+707 (limită județul Cluj), trecerea la nivel cu calea ferată- Jebucu, județul Sălaj", conform anexelor nr. 1 și nr. 2 care fac parte integrantă din prezenta hotărâre.

Art.2. Cu ducerea la îndeplinire a prezentei hotărâri se încredințează:

- Direcția tehnică;
- Direcția economică.

Art. 3. Prezenta hotărâre se comunică la:

- Direcția tehnică;
- Direcția economică;
- Direcția juridică și administrație locală.

**PREȘEDINTE,
Tiberiu Marc**

**Contrasemnează,
SECRETARUL JUDEȚULUI,
Cosmin-Radu Vlaicu**

SOFTMAGAZIN	Investitie exemplu	Consumuri si valori fictive	Pag.	1
-------------	--------------------	-----------------------------	------	---

DEVIZUL GENERAL

ANEXA Nr. 1 la
HCJ Sălaj
nr.76/2011

privind cheltuielile necesare realizarii:

MODERNIZARE DRUM JUDETEAN DJ 103 N: LIMITA JUD. CLUJ - JEBUCU, KM:2+950-4+707

In mii lei/mii euro la cursul 4.11 lei/euro din data de 5/16/2011

Conform H.G. nr. 28 din 2008

Nr. crt.	Denumirea capitolelor si subcapitolelor de cheltuieli	Valoare (fara TVA)		TVA	Valoare (inclusiv TVA)	
		Mii lei	Mii euro	Mii lei	Mii lei	Mii euro
1	2	3	4	5	6	7
CAPITOLUL 1						
Cheltuieli pentru obtinerea si amenajarea terenului						
1.1	Obtinerea terenului	0.00	0.00	0.00	0.00	0.00
1.2	Amenajarea terenului	0.00	0.00	0.00	0.00	0.00
1.3	Amenajari pentru protectia mediului si aducerea la starea initiala	0.00	0.00	0.00	0.00	0.00

	TOTAL CAPITOLUL 1	0.00	0.00	0.00	0.00	0.00
CAPITOLUL 2						
Cheltuieli pentru asigurarea utilitatilor necesare obiectivului						
2	Cheltuieli pentru asigurarea utilitatilor necesare obiectivului	0.00	0.00	0.00	0.00	0.00
	TOTAL CAPITOLUL 2	0.00	0.00	0.00	0.00	0.00
CAPITOLUL 3						
Cheltuieli pentru proiectare si asistenta tehnica						
3.1	Studii teren	0.00	0.00	0.00	0.00	0.00
3.2	Taxe pentru obtinerea de avize, acorduri si autorizatii	0.07	0.02	0.02	0.09	0.02
3.3	Proiectare si inginerie	0.00	0.00	0.00	0.00	0.00
3.4	Organizarea procedurilor de achizitie	0.00	0.00	0.00	0.00	0.00
3.5	Consultanta	0.00	0.00	0.00	0.00	0.00
3.6	Asistenta tehnica	0.00	0.00	0.00	0.00	0.00
	TOTAL CAPITOLUL 3	0.07	0.02	0.02	0.09	0.02
CAPITOLUL 4						
Cheltuieli pentru investitia de baza						
4.1	Constructii si instalatii	744.62	181.35	178.71	923.33	224.87
4.1.1	DEVIZ ESTIMATIV - CONSOLIDARE MALURI	81.76	19.91	19.62	101.38	24.69
4.1.2	DEVIZ PODET O 800 KM:3+285 SI 4+158	11.86	2.89	2.85	14.71	3.58
4.1.3	DEVIZ ESTIMATIV - SUPRASTRUCTURA	610.74	148.74	146.58	757.31	184.44
4.1.4	DEVIZ - TERASAMENTE	15.10	3.68	3.63	18.73	4.56
4.1.5	DEVIZ ESTIMATIV O 800 KM:3+451 SI KM:4+698	21.78	5.30	5.23	27.00	6.58
4.1.6	DEVIZ ESTIMATIV - SIGURANTA CIRCULATIEI	3.38	0.82	0.81	4.19	1.02
4.2	Montaj utilaj tehnologic	0.00	0.00	0.00	0.00	0.00
4.3	Utilaje, echipamente tehnologice, si functionale cu montaj	0.00	0.00	0.00	0.00	0.00
4.4	Utilaje fara montaj si echipamente de transport	0.00	0.00	0.00	0.00	0.00
4.5	Dotari	0.00	0.00	0.00	0.00	0.00
4.6	Active necorporale	0.00	0.00	0.00	0.00	0.00
4.7	Taxe pentru obtinerea de avize	0.00	0.00	0.00	0.00	0.00
4.8	Terasamente	0.00	0.00	0.00	0.00	0.00
	TOTAL CAPITOLUL 4	744.62	181.35	178.71	923.33	224.87
CAPITOLUL 5						
Alte cheltuieli						
5.1	Organizare de santier	0.00	0.00	0.00	0.00	0.00

Anexa nr.2
la Hotărârea nr.76,
din 30.05.2011

Principalii indicatori tehnico - economici ai investiției
"Modernizare DJ 103 N , km 2+950 - 4+707 (limită județ Cluj), trecerea la nivel cu calea ferată - Jebucu, județul Sălaj"

- Valoarea totală a investiției , inclusiv TVA : 969.59 mii lei
din care: C+M : 923.33 mii lei
- valorile sunt calculate în prețuri din luna martie 2011;
- 1 euro = 4,20 lei (curs valutar BNR din martie 2011)
- Durata de realizare a investiției : 2 luni
- Capacități :

-lungimea totală a drumului	Lt = 1757 ml
-lățimea părții carosabile:	lc = 2x 2,00 m
-lățime platformă:	lp = 5,50 m
-lățime acostamente:	la = 2 x 0,75 m
-podețe tubulare noi:	2,00 bucăți
-podețe tubulare reabilitate:	2,00 bucăți

HOTĂRÂREA nr.77
din 30 mai 2011

privind aprobarea activităților cu care va fi implicat Județul Sălaj în managementul și implementarea proiectului "Îmbunătățirea dotării cu echipamente a bazelor operaționale pentru situații de urgență din Transilvania de Nord- etapa a II-a" și a cheltuielilor Județului Sălaj aferente acestuia

Consiliul Județean Sălaj, întrunit în ședință ordinară;

Având în vedere:

- expunerea de motive nr. 5219 din 11.05.2011 a președintelui Consiliului județean;
- raportul de specialitate nr.5220 din 11.05.2011 al Direcției managementul proiectelor și dezvoltare regională;
- prevederile art. 91, alin. (3), lit. f), din Legea nr. 215/2001 privind administrația publică locală, republicată, cu modificările și completările ulterioare.

În temeiul art. 97, alin. (1), din Legea nr. 215/2001 privind administrația publică locală, republicată, cu modificările și completările ulterioare,

HOTĂRĂȘTE:

Art. 1. Se aprobă activitățile prin care va fi implicat Județul Sălaj în managementul și implementarea proiectului "Îmbunătățirea dotării cu echipamente a bazelor operaționale pentru situații de urgență din Transilvania de Nord- etapa a II-a", conform anexei la prezenta hotărâre.

Art. 2. Se aprobă participarea Județului Sălaj, în calitate de membru fondator al Asociației de Dezvoltare Intercomunitară "Transilvania de Nord", la cofinanțarea proiectului, cu suma de 27.173 RON, reprezentând contribuția proprie din procentul de 2% din valoarea cheltuielilor eligibile ale acestuia.

Art. 3. Se aprobă participarea Județului Sălaj, cu suma de 326.076 RON, reprezentând contribuția Județului Sălaj la suportarea TVA-ului aferent cheltuielilor eligibile ale proiectului, cu recuperarea acesteia de la bugetul de stat.

Art. 4. Se aprobă asigurarea de către Județul Sălaj a eventualelor cheltuieli conexe, precum și a resurselor financiare necesare implementării optime a proiectului, în condițiile rambursării/decontării ulterioare a cheltuielilor din instrumente structurale.

Art. 5. Cu ducerea la îndeplinire a prezentei hotărâri se încredințează:

- Președintele Consiliului Județean Sălaj;
- Direcția managementul proiectelor și dezvoltare regională;
- Inspectoratul Județean pentru Situații de Urgență "Porolissum" al Județului Sălaj.

Art. 6. Prezenta hotărâre se comunică la:

- Direcția managementul proiectelor și dezvoltare regională;
- Direcția juridică și administrație locală;
- Inspectoratul pentru Situații de Urgență "Porolissum" al Județului Sălaj;
- Asociația de Dezvoltare Intercomunitară "Transilvania de Nord".

PREȘEDINTE,
Tiberiu Marc

Contrasemnează,
SECRETARUL JUDEȚULUI,
Cosmin-Radu Vlaicu

Anexă

la Hotărârea nr.77,
din 30.05.2011

ACTIVITĂȚILE PRINCIPALE
cu care va fi implicat Județul Sălaj în managementul și implementarea proiectului

- Activitatea 1. Managementul general al proiectului
- Activitatea 2. Achiziții publice
- Activitatea 3. Livrarea echipamentelor, punerea lor în funcțiune, recepția și instruirea personalului din cadrul I.S.U.
- Activitatea 4. Publicitate și informare
- Activitatea 5. Audit financiar
- Activitatea 6. Evaluare proiect

HOTĂRÂREA nr.78
din 30 mai 2011

privind aprobarea Planului Județean de Analiză și Acoperire a Riscurilor, actualizat

Consiliul Județean Sălaj, întrunit în ședință ordinară;

Având în vedere:

- expunerea de motive nr.5124 din 10.05.2011 a președintelui Consiliului județean;
- raportul de specialitate nr.5125 din 10.05.2011 al Direcției managementul proiectelor și dezvoltare regională;
- prevederile art. 91 alin. (3) lit. f) din Legea nr. 215/2001 privind administrația publică locală, republicată, cu modificările și completările ulterioare.

În temeiul art. 97, alin. (1), din Legea nr. 215/2001 privind administrația publică locală, republicată, cu modificările și completările ulterioare,

HOTĂRĂȘTE:

Art. 1. Se aprobă Planul Județean de Analiză și Acoperire a Riscurilor, actualizat în anul 2011, conform anexei care face parte integrantă din prezenta hotărâre.

Art. 2. Cu data prezentei, Hotărârea Consiliului Județean Sălaj nr. 73/2010 privind aprobarea Planului Județean de Analiză și Acoperire a Riscurilor, actualizat, își încetează aplicabilitatea.

Art. 3. Cu ducerea la îndeplinire a prezentei hotărâri se încredințează:

- Președintele Consiliului Județean Sălaj;
- Direcția managementul proiectelor și dezvoltare regională;
- Inspectoratul Județean pentru Situații de Urgență "Porrolissum" al Județului Sălaj.

Art. 4. Prezenta hotărâre se comunică la:

- Direcția managementul proiectelor și dezvoltare regională;
- Direcția juridică și administrație locală;
- Inspectoratul pentru Situații de Urgență "Porrolissum" al Județului Sălaj;
- Asociația de Dezvoltare Intercomunitară "Transilvania de Nord".

PREȘEDINTE,
Tiberiu Marc

Contrasemnează,
SECRETARUL JUDEȚULUI,
Cosmin-Radu Vlaicu

HOTĂRÂREA nr.79
din 30 mai 2011

privind concesionarea unui imobil, în suprafață de 530 mp și a terenului aferent, în suprafață de 100 mp, situate în municipiul Zalău, strada Salcânilor, nr. 1, aflate în domeniul public al județului

Consiliul Județean Sălaj, întrunit în ședință ordinară;

Având în vedere:

- expunerea de motive nr.5694 din 20/06/2011 a președintelui Consiliului județean;
- raportul de specialitate nr.5695 din 23.05.2011 al Direcției tehnice;
- prevederile O.U.G. nr.54/2006 privind regimul contractelor de concesiune de bunuri proprietate publică, cu modificările și completările ulterioare;
- prevederile H.G. nr.168/2007 pentru aprobarea Normelor metodologice de aplicare a Ordonanței de urgență a Guvernului nr.54/2006 privind regimul contractelor de concesiune de bunuri proprietate publică;
- art.15 din Legea nr.213/1998 privind proprietatea publică și regimul juridic al acesteia, cu modificările și completările ulterioare;
- art.91, alin.(1), lit.c), și alin.(4) lit.a), precum și art.123 din Legea administrației publice locale nr.215/2001, republicată, cu modificările și completările ulterioare.

În temeiul art.97, alin.(1), din Legea administrației publice locale nr.215/2001, republicată, cu modificările și completările ulterioare;

HOTĂRĂȘTE:

Art. 1. Se aprobă concesionarea, prin licitație publică, a unui imobil, în suprafață de 530 mp, și a terenului aferent, în suprafață de 100 mp, situate în municipiul Zalău, strada Salcânilor, nr. 1, aflate în domeniul public al județului, având datele de identificare prevăzute în Anexa nr.1, care face parte integrantă din prezenta hotărâre.

Art.2. Aprobă studiul de oportunitate și documentația de atribuire, elaborate în vederea concesiunii, conform anexelor nr.2 și 3, care fac parte integrantă din prezenta hotărâre.

Art.3. Redeventa de pornire a licitației este de 2,00 lei/mp/lună - pentru spațiu și 0,12 lei/mp/lună - pentru teren.

Art.4. Durata concesiunii este de 10 de ani.

Art.5.(1) Se aprobă constituirea comisiei de evaluare a ofertelor, în vederea atribuirii contractului de concesiune, în următoarea componentă:

MEMBRI:

- Pădurean Gregoriu - consilier județean;
- Fodor Ștefan - consilier județean;
- Chende Livia - consilier județean;
- Chiș Dumitru - consilier județean;
- Lung Ioan - reprezentant al Direcției Generale a Finanțelor Publice Sălaj.

(2) Secretarul comisiei va fi nominalizat prin dispozitie a presedintelui Consiliului Judetean Sălaj.

Art. 6. Cu data intrării în vigoare a prezentei, se retrage dreptul de administrare conferit Direcției Generale de Asistență Socială și Protecția Copilului Sălaj asupra imobilului și a terenului aferent, prevăzut la art.1.

Art.7. Cu ducerea la îndeplinire a prezentei hotărâri se încredințează:

- Direcția tehnică;
- Direcția economică.

Art.8. Prezenta hotărâre se comunică la:

- Direcția tehnică;
- Direcția economică;
- Direcția juridică și administrație locală;
- Direcția Generală a Finanțelor Publice Sălaj.

PREȘEDINTE,
Tiberiu Marc

Contrasemnează,
SECRETARUL JUDEȚULUI,
Cosmin-Radu Vlaicu

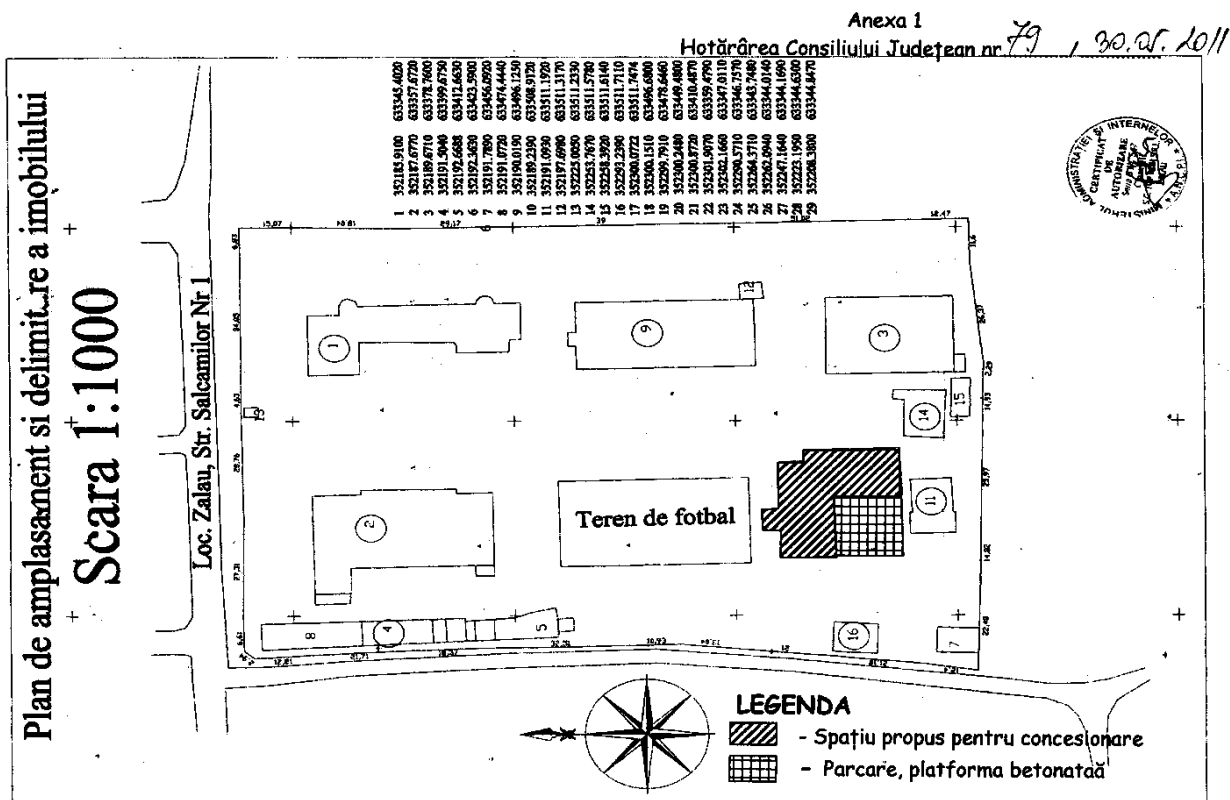

STUDIU DE OPORTUNITATE

privind concesionarea unui imobil, în suprafață de 530,00 mp și a terenului aferent în suprafață de 100,00 mp, situate în municipiul Zalău, strada Salcânilor, nr. 1, aflate în domeniul public al județului

1.OBIECTUL CONCESIUNII:

Concesionarea unui imobil, în suprafață de 530,00 mp și a terenului aferent, în suprafață de 100,00 mp, situate în municipiul Zalău, strada Salcânilor, nr. 1, aflate în domeniul public al județului.

2. SCOPUL CONCESIUNII:

Concesionarea unui imobil, în suprafață de 530,00 mp, și a terenului aferent, în suprafață de 100,00 mp, situate în municipiul Zalău, strada Salcânilor, nr.1 pentru desfășurarea unor activități culturale.

3. MOTIVE DE ORDIN ECONOMIC, FINANCIAR ȘI SOCIAL CARE JUSTIFICĂ ACORDAREA CONCESIUNII:

a) Creșterea veniturilor Consiliului județean, prin plata redevenței valorice;
b) Creșterea valorii imobilelor, prin investițiile care se vor realiza;
c) Nivelul minim al redevenței valorice va fi de 2,00 lei/mp/lună - pentru imobil, și 0,12 lei/mp/lună - pentru teren, iar nivelul maxim va fi cel obținut prin licitație publică.

4. MODALITATEA DE ACORDARE A CONCESIUNII:

Licitatie publică deschisă, organizată în conformitate cu O.U.G. nr.54/2006 privind regimul contractelor de concesiune de bunuri proprietate publică.

5.DURATA CONCESIUNII:

Durata concesiunii este de 10 ani.

6.TERMENE DE REALIZARE A PROCEDURII DE CONCESIONARE:

După adoptarea Hotărârii Consiliului județean de aprobare a studiului de oportunitate și a concesionării spațiilor mai sus menționate, se va transmite spre publicare anunțul de licitație - cu cel puțin 20 de zile calendaristice înainte de data limită pentru depunerea ofertelor.

7.ÎNCHEIEREA CONTRACTULUI DE CONCESIONARE:

Contractul de concesionare se va încheia cu ofertantul care va îndeplini condițiile impuse pentru participare și va avea oferta valorică cea mai mare, iar, în caz de egalitate, departajarea se va face prin oferte prin strigare, iar pașii strigării se vor stabili în caietul de sarcini.

Concedentul poate să încheie contractul de concesiune numai după împlinirea unui termen de 20 de zile calendaristice de la data finalizării procedurii.

DOCUMENTAȚIA DE ATRIBUIRE

I.Informații generale privind concedentul

Județul Sălaj, cu sediul în Zalău, P-ța 1 Decembrie 1918, nr.12, telefon 0260/614120, fax 0260/661097, cod fiscal 4494764, având contul RO34TREZ5612450270XXXXX, deschis la Trezoreria Zalău, reprezentat prin Tiberiu Marc - Președintele Consiliului Județean Sălaj.

II.Instrucțiuni privind organizarea și desfășurarea procedurii de concesionare:

Concesionarea unui imobil, în suprafață de 530,00 mp, și a terenului aferent, în suprafață de 100,00 mp, situate în municipiul Zalău, strada Salcânilor, nr. 1.

Modalitatea de acordare a concesiunii se face prin licitație publică deschisă, organizată în conformitate cu OUG nr.54/2006 privind regimul contractelor de concesiune de bunuri proprietate publică, cu modificările și completările ulterioare.

III.CAIET DE SARCINI

1. OBIECTUL CONCESIUNII

1.1.Obiectul prezentei concesiuni îl constituie spațiile, în suprafață de 530,00 mp, și terenul aferent, în suprafață de 100,00 mp, situate în municipiul Zalău, str. Salcânilor, nr. 1. Imobilul în care este situat spațiul și terenul aferent, care fac obiectul concesiunii, se află în domeniul public al județului și în administrarea Consiliului Județean Sălaj.

1.3. Concedentul are obligația să respecte destinația pentru care s-a concesionat imobilul.

2. DURATA CONCESIUNII

2.1. Durata concesiunii este de 10 de ani.

3. OBLIGAȚIILE CONCESIONARULUI

3.1. Concesionarul are obligația să utilizeze imobilul concesionat exclusiv pentru activitatea pentru care s-a concesionat, nerespectarea acestei obligații conduce la rezilierea contractului. Concesionarul are obligația să întrețină corespunzător

spațiile concesionate, iar pentru modificările ce se vor face se va solicita acordul proprietarului.

4. ELEMENTELE DE PREȚ

4.1. Redevența propusă a concesiunii este de 2,00 lei/mp/lună- pentru imobil și 0,12 lei/mp/lună- pentru teren

4.2. Cuantumul redevenței, care va fi cel puțin egal cu cel înscris la pct. 4.1., va fi indexat anual, din oficiu, cu rata inflației.

4.3. Modul de achitare al redevenței, cât și clauzele pentru nerespectarea obligațiilor de plată, se vor stabili prin contractul de concesiune.

5. ÎNCETAREA CONCESIUNII

5.1. Încetarea concesiunii prin expirarea duratei

5.1.1. La termenul de încetare a concesiunii, concesionarul are obligația de a restitui, gratuit și libere de orice sarcini, bunurile ce au făcut obiectul contractului concesiunii.

5.1.2. Între concedent și concesionar, se va întocmi un proces-verbal de predare a bunului, și a eventualelor bunuri dobândite pe perioada concesiunii și destinate concesiunii.

5.2. Încetarea concesiunii prin răscumpărare

5.2.1. Pentru cazurile de interes public, concesionarea poate fi răscumpărată, concedentul asigurând despăgubirea corespunzătoare valorii investiției, care trebuie să fie promptă, adecvată și efectivă.

5.2.2. Dacă părțile nu se înțeleg asupra prețului răscumpărării, urmează a se adresa instanței de judecată competente.

5.3. Încetarea concesiunii prin retragere

5.3.1. Concesiunea se retrage și contractul se reziliează în situația în care concesionarul nu respectă obligațiile asumate prin contract, constatarea făcându-se de organele de control autorizate ale concedentului.

5.3.2. Concedentul va putea rezilia contractul numai după notificarea intenției sale concesionarului, cu precizarea cauzelor care au determinat-o.

5.3.3. Rezilierea va opera de plin drept la expirarea unei perioade de 30 zile de la notificare, dacă concesionarul nu își îndeplinește obligațiile în acest interval.

5.4. Încetarea concesiunii prin renunțare

5.4.1. Concesionarul poate renunța la concesiune în cazul în care cauze obiective, justificate, fac imposibilă exploatarea bunurilor după punerea în funcțiune, după verificarea celor semnalate de concesionar de către o comisie formată din reprezentanții concedentului și care, împreună cu reprezentanții concesionarului, vor hotărî asupra continuării sau încetării contractului.

5.4.2. Forța majoră exonerează părțile de răspunderi în ceea ce privește îndeplinirea totală sau parțială a obligațiilor ce le revin, cu mențiunea că prin forță majoră se înțelege orice eveniment independent de voința părților, imprevizibil și inevitabil, care împiedică părțile să-și execute integral sau parțial obligațiile.

5.4.3. Apariția și încetarea cazului de forță majoră se va comunica celeilalte părți în termen de 5 zile, prin telex, fax, telefon, urmat de o scrisoare recomandată, cu mențiunea constatării evenimentelor de acest gen de către organele competente române, în prezența părților.

5.4.4. În caz de forță majoră, comunicată și constatată în condițiile de mai sus, executarea obligațiilor părților se decalează în consecință, cu perioada corespunzătoare acesteia, cu mențiunea că nici una din părți nu va pretinde penalități sau depăgubiri pentru întârzieri în executarea contractului. Partea care nu a îndeplinit obligația comunicării va suporta irevocabil consecințele cazului de forță majoră, cât și îndeplinirea tuturor celorlalte obligații.

5.4.5. În condițiile în care forța majoră conduce la o decalare a obligațiilor părților mai mare de 6 luni, părțile se vor reuni pentru a hotărî asupra exercitării în viitor a clauzei incluse în contract.

5.4.6. În cazul dispariției sau imposibilității de exploatare a bunului concesionat, situație verificată și certificată de comisia legal constituită, părțile vor conveni asupra continuării sau încetării contractului.

6. CONTROL

Exercitarea dreptului de control asupra activității concesiunii se va asigura prin personalul de specialitate al concedentului, desemnat în acest scop.

7. SOLUȚIONAREA LITIGIILOR

Litigiile de orice fel, apărute între părțile contractante în cursul derulării contractului de concesiune, sunt de competența instanțelor judecătorești, în măsura în care acestea nu au fost soluționate pe cale amiabilă.

8. DISPOZIȚII FINALE

8.1. Concesionarul are obligația ca, în termen de 90 de zile de la data semnării contractului de concesiune, să depună, cu titlu de garanție, o sumă fixă reprezentând o cotă parte din suma obligației de plată către concedent, stabilită în procent de 25% din suma datorată ca redevență pentru primul an de activitate.

8.2. Obținerea tuturor avizelor tehnice definitive pentru realizarea unor investiții îl privesc pe concesionar și cad în sarcina concesionarului.

8.3. La încetarea contractului de concesiune prin atingere la termen, concesionarul este obligat să restituie concedentului bunurile de retur în mod gratuit și libere de orice sarcini.

8.4. Toate cheltuielile privind asigurarea utilităților (apă, canal, energie termică, energie electrică, telefonie, etc.) se vor suporta de către concesionar.

8.5. Concesionarul este obligat să asigure, pe perioada concesionării, exploatarea eficientă, în regim de continuitate, a activității în scopul căreia au fost concesionate bunurile.

8.6. Concedentul are dreptul ca prin împuternicirii săi să urmărească modul în care se desfășoară lucrările de exploatare, modul în care se respectă normele de protecție a mediului, precum și alte condiții impuse prin contract.

8.7. Concesionarului i se interzice a subconcedona spațiile care fac obiectul prezentului contract.

8.8. Concesionarul are obligația plății impozitului pentru terenurile concesionate, în conformitate cu prevederile art. 256 alin.(3) din Legea nr. 571/2003, cu modificările și completările ulterioare, privind Codul fiscal;

8.9. Concesionarul va suporta cheltuielile privind bunul concesionat pentru oricare din serviciile cadastrale necesare, precum și pentru înregistrarea contractului de concesiune în registrele de publicitate imobiliară sau în Cartea funciară.

8.10. Toate obligațiile reciproce se vor concretiza în contractul de concesiune.

IV. Instrucțiuni privind modul de elaborare și prezentarea ofertelor

Pot participa la licitație orice persoane juridice sau fizice interesate de concesiune.

În vederea dovedirii eligibilității, ofertanții vor depune următoarele acte:

- Documentul care să ateste forma juridică a solicitantului;
- Dovada achitării datoriilor către bugetul de stat și bugetul local, Județul Sălaj, după caz;
- Fișă cu informații generale despre ofertant;
- Declarație de participare;
- Dovada achitării taxei de participare la licitație, în cuantum de 100,00 lei.

1. Prezentarea ofertelor:

Procedura de licitație se poate desfășura numai dacă în urma publicării anunțului de licitație au fost depuse cel puțin 3 oferte valabile.

În cazul în care în urma publicării anunțului de licitație nu au fost depuse cel puțin 3 oferte valabile, concedentul este obligat să anuleze procedura și să organizeze o nouă licitație.

Perioada de valabilitate a ofertei este de 90 zile, calculată de la data deschiderii ofertelor.

1.1. Ofertele se vor exprima în limba română.

1.2. Ofertanții transmit ofertele lor în două plicuri sigilate, unul exterior și unul interior, care se vor înregistra la sediul concedentului, precizându-se data și ora.

1.3. Pe plicul exterior se va indica:

- Denumirea și adresa ofertantului.
- Denumirea și adresa organizatorului licitației: Consiliul Județean Sălaj, municipiul Zalău, P-ța 1 Decembrie 1918, nr.12.
- Mențiunea "Pentru concesiunea unui imobil, în suprafață de 530,00 mp, și a terenului aferent, în suprafață de 100,00 mp, situate în municipiul Zalău, strada Salcânilor, nr. 1, ANU SE DESCHIDE ÎNAINTE DE DATA de, ora 11:00".

1.4. Plicul exterior va cuprinde documentele privind eligibilitatea ofertelor și anume:

1. Document de înregistrare ca persoană JURIDICĂ - (certificat de înmatriculare) sau act de identitate pentru persoană FIZICĂ (BI, CI, Pașaport).

2. Dovada achitării datoriilor (buget local, buget de stat, buget Județ Sălaj, după caz)

3. Fișa ofertantului (informații generale, activitate desfășurată), conform anexei nr.CS1

4. Declarație de participare, conform anexei CS2

5. Chitanța achitării taxei de participare (100,0 lei)

1.5. Plicul interior, care conține oferta propriu-zisă (Anexa CS3), va cuprinde date tehnice și financiare referitoare la:

- Valoarea redevenței;
- Redevența se va oferta în lei.
- Nivelul de pornire al redevenței, pentru imobil și pentru teren
- Plata redevenței, se va efectua în lei.
- Durata concesiunii - 10 ani;
- Lucrările de modernizare care vor fi realizate.

1.6. Pe plicul interior, care conține oferta propriu-zisă (Anexa CS3), se înscriu numele sau denumirea ofertantului, precum și domiciliul sau sediul social al acestuia, după caz. Oferta va fi semnată și ștampilată pe fiecare pagină de către ofertant.

V. Informații detaliate și complete privind criteriile de atribuire aplicate pentru stabilirea ofertei câștigătoare:

La licitație pot participa doar ofertanții declarați eligibili.

Obiectul supus concesiunii este definit ca un tot unitar, compus din imobil și teren.

Procedura concesiunii va fi licitație publică, iar ofertantul câștigător va fi declarat cel care oferă cea mai mare valoare a redevenței pentru obiectul licitat, prin însumarea redevențelor pentru imobil (minimum 2,00 lei/mp/lună) și pentru teren (minimum 0,12lei/mp/lună).

În caz de egalitate, departajarea se va face prin oferte prin strigare, pasul strigării pentru imobil și teren este de 0,1lei/mp/lună.

Decizia comisiei de evaluare se adoptă cu votul majorității membrilor.

VI. Informații privind modul de utilizare a căilor de atac

Litigiile de orice fel, apărute între părțile contractante în cursul derulării contractului de concesiune, sunt de competența instanțelor judecătorești.

VII. Informații referitoare la clauzele contractuale obligatorii

Obligațiile concesionarului

Concesionarul este obligat să asigure exploatarea eficientă, în regim de continuitate și de permanență a imobilului care face obiectul concesiunii, potrivit obiectivelor stabilite de către concedent .

Concesionarului îi este interzisă subconcesiunea imobilului ce face obiectul concesiunii.

Concesionarul este obligat să plătească redevența la data stabilită.

Concesionarul este obligat să utilizeze imobilul concesionat, exclusiv în scopul pentru care s-a concesionat, nerespectarea acestei obligații conduce la rezilierea de drept a contractului.

Concesionarul este obligat să întrețină corespunzător spațiile concesionate, să achite toate cheltuielile privind asigurarea utilităților, iar pentru modificările ce se vor efectua, să solicite, în mod obligatoriu, acordul prealabil al concedentului .

Toate taxele privind obținerea autorizațiilor și avizelor necesare realizării obiectivului de investiții cad în sarcina concesionarului.

La încetarea contractului de concesiune prin ajungere la termen, concesionarul este obligat să prezinte dovada eliberării de orice sarcini a imobilului concesionat, după care, între concedent și concesionar, se va întocmi un proces-verbal de predare a bunului, și a eventualelor bunuri dobândite pe perioada concesiunii și destinate concesiunii.

La încetarea contractului de concesiune din alte cauze decât prin ajungere la termen, excluzând forța majoră, concesionarul

este obligat să asigure întreținerea imobilului până la preluarea acestuia de către concedent, pe bază de proces-verbal de predare-primire.

Concesionarul are obligația ca, în termen de 90 de zile de la data semnării contractului de concesiune, să depună, cu titlu de garanție, o sumă fixă reprezentând o cotă parte din suma obligației de plată către concedent, stabilită de acesta și datorată pentru primul an de activitate, respectiv 25% din aceasta.

Obligațiile concedentului

Concedentul este obligat să nu îl tulbure pe concesionar în exercițiul drepturilor rezultate din prezentul contract de concesiune.

Concedentul nu are dreptul să modifice în mod unilateral contractul de concesiune, în afară de cazurile prevăzute de lege și prezentul contract.

Concedentul este obligat să notifice concesionarului apariția oricăror împrejurări de natură să aducă atingere drepturilor concesionarului.

ROMÂNIA
JUDEȚUL SĂLAJ
CONSILIUL JUDEȚEAN

HOTĂRÂREA nr.80
din 30 mai 2011
privind închirierea unor spații din imobilul situat în municipiul Zalău,
strada Kossuth, nr.71, aflat în domeniul public al județului

Consiliul Județean Sălaj, întrunit în ședință ordinară;

Având în vedere:

- expunerea de motive nr.5652 din 20.06.2011 a președintelui Consiliului județean;
- raportul de specialitate nr.5653 din 20.06.2011 al Direcției tehnice;
- art. 14 și 15 din Legea nr.213/1998 privind proprietatea publică și regimul juridic al acesteia, cu modificările și completările ulterioare;
- art.91, alin.(4), lit.(a) și art.123, alin.(1) și (2) din Legea administrației publice locale nr.215/2001, republicată, cu modificările și completările ulterioare.

În temeiul art.97, alin.(1), din Legea administrației publice locale nr.215/2001, republicată, cu modificările și completările ulterioare,

HOTĂRĂȘTE:

Art.1. Închirierea, prin licitație publică, pe o perioadă de 1 an, cu posibilitatea de prelungire pentru o perioadă de cel puțin un an, a unor spații, în suprafață de 22,60 mp - cu destinația de cabinete medicale, și 10,64 mp - spații comune, situate în imobilul din municipiul Zalău, strada Kossuth, nr. 71, aflat în domeniul public al județului, identificate potrivit anexei care face parte integrantă din prezenta hotărâre.

Art.2. Prețul de pornire al licitației este de 9,3 lei/mp/lună.

Art.3. Cu ducerea la îndeplinire a prezentei hotărâri se încredințează:

- Direcția tehnică;
- Direcția economică.

Art.4. Prezenta hotărâre se comunică la:

- Direcția economică;
- Direcția tehnică;
- Direcția juridică și administrație locală.

PREȘEDINTE,
Tiberiu Marc

Contrasemnează,
SECRETARUL JUDEȚULUI,
Cosmin-Radu Vlaicu

Anexa la Hotărârea Consiliului Județean
nr. 20.05.2011

DISPENSAR MEDICAL NR. 4 - BRADET
RELEVEU, PLAN ETAJ, SCARA 1:100

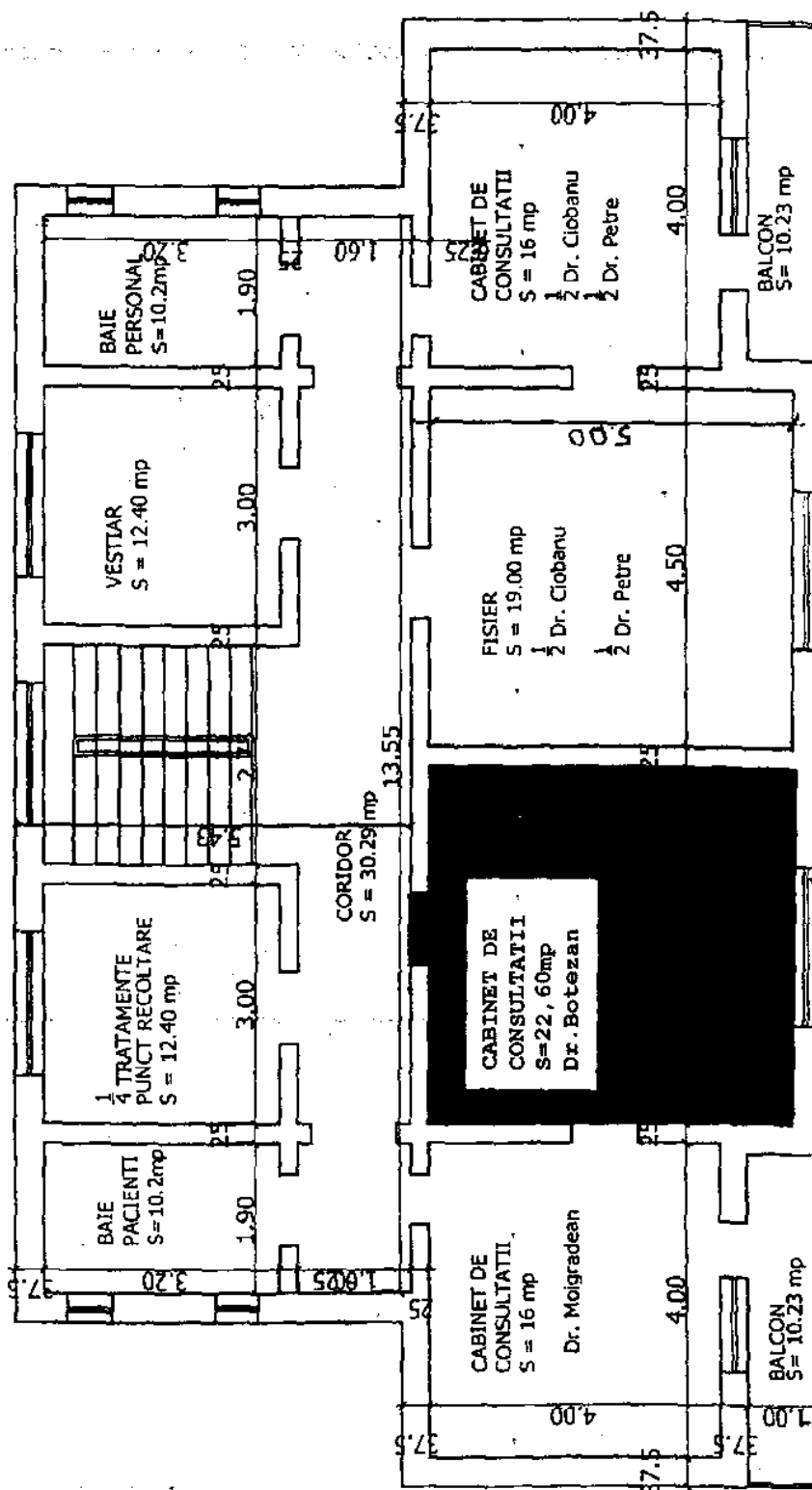

LEGENDA:

- SPATIU DESTINAT INCHIRIERII - Imobil strada Kossuth 71, mun. Zalău.

HOTĂRÂREA nr.81
din 30 mai 2011

**privind închirierea unui spațiu din imobilul situat în municipiul Zalău,
strada Unirii, nr.20, aflat în domeniul public al județului**

Consiliul Județean Sălaj, întrunit în ședință ordinară;

Având în vedere:

- expunerea de motive nr.5632 din 20.05.2011 a președintelui Consiliului județean;
- raportul de specialitate nr.5633 din 20.05.2011 al Direcției tehnice;
- art. 14 și art. 15 din Legea nr.213/1998 privind proprietatea publică și regimul juridic al acesteia, cu modificările și completările ulterioare;
- art. 123 alin.(1) și alin.(2) din Legea administrației publice locale nr.215/2001, republicată, cu modificările și completările ulterioare.

În temeiul art.97 alin.(1) din Legea administrației publice locale nr.215/2001, republicată, cu modificările și completările ulterioare,

HOTĂRĂȘTE:

Art. 1. Se aprobă închirierea, prin licitație publică, pe o perioadă de 3 ani, a unui spațiu, în suprafață de 3 mp, din imobilul situat în municipiul Zalău, strada Unirii, nr. 20, aflat în domeniul public al județului, în vederea instalării unui copiator.

Art.2. Prețul de pornire al licitației este de 60,00 lei/mp/lună.

Art.3. Cu ducerea la îndeplinire a prezentei hotărâri se încredințează Direcția Generală de Asistență Socială și Protecția Copilului Sălaj.

Art.4. Prezenta hotărâre se comunică la:

- Direcția Generală de Asistență Socială și Protecția Copilului Sălaj;
- Direcția economică;
- Direcția tehnică;
- Direcția juridică și administrație locală.

PREȘEDINTE,
Tiberiu Marc

Contrasemnează,
SECRETARUL JUDEȚULUI,
Cosmin-Radu Vlaicu

HOTĂRÂREA nr.82
din 30 mai 2011

**privind constituirea pachetului minim social pentru transportul feroviar public de
călători pentru anul 2012, pe relațiile de transport Marghita - Șarmășag
și Șimleu Silvaniei - Șarmășag**

Consiliul Județean Sălaj, întrunit în ședință ordinară;

Având în vedere:

- expunerea de motive nr.5754 din 24.05.2011 a președintelui Consiliului județean;
- raportul de specialitate nr.5755 din 24.05.2011 al Direcției juridice și administrație locală;
- solicitarea SC Regional SRL, înregistrată sub nr.4494/26.04.2011
- prevederile HG nr.2408/2004 privind metodologia de acordare de la bugetul de stat și/sau de la bugetele locale a diferenței dintre tarife și costuri în transportul feroviar public de călători;
- art.91, alin.(1), lit.f, din Legea nr.215/2001 privind administrația publică, locală republicată, cu modificările și completările ulterioare.

În temeiul art.97, alin.(1), din Legea administrației publice locale nr.215/2001, republicată, cu modificările și completările ulterioare,

HOTĂRĂȘTE:

Art. 1. Se aprobă constituirea pachetului minim social pentru transportul feroviar public de călători pentru anul 2012, după cum urmează:

- cinci perechi de trenuri pe relațiile de transport Marghita - Șarmășag;
- o pereche de trenuri pe relația de transport Șimleu Silvaniei - Șarmășag.

Art. 2. Cu ducerea la îndeplinire a prezentei hotărâri se încredințează Direcția juridică și administrație locală.

Art. 3 Prezenta hotărâre se comunică la:

- Direcția juridică și administrație locală;
- SC Regional SRL Cluj.

PREȘEDINTE,
Tiberiu Marc

Contrasemnează,
SECRETARUL JUDEȚULUI,
Cosmin-Radu Vlaicu

Redacția și administrația:

Consiliul Județean Sălaj

Zalău - P-ța 1 Decembrie 1918, nr.12
telefon 0260/662064, fax 0260/661097,

e-mail: monitor_sj@yahoo.com

ISSN 1222-9601